Liberté • Égalité • Fraternité
RÉPUBLIQUE FRANÇAISE

MINISTÈRE DE L'ÉCONOMIE, DE L'INDUSTRIE ET DE L'EMPLOI

MINISTÈRE DU TRAVAIL, DES RELATIONS SOCIALES, DE LA FAMILLE, DE LA SOLIDARITÉ ET DE LA VILLE

pôle emploi

DTEFP de Guadeloupe

DR Pôle emploi de Guadeloupe et Îles du Nord

DEMANDEURS D'EMPLOI INSCRITS ET OFFRES COLLECTÉES PAR PÔLE EMPLOI EN GUADELOUPE EN AVRIL 2009

Demandeurs d'emploi inscrits en fin de mois à Pôle emploi
Catégories A et A, B, C *(cvs)*

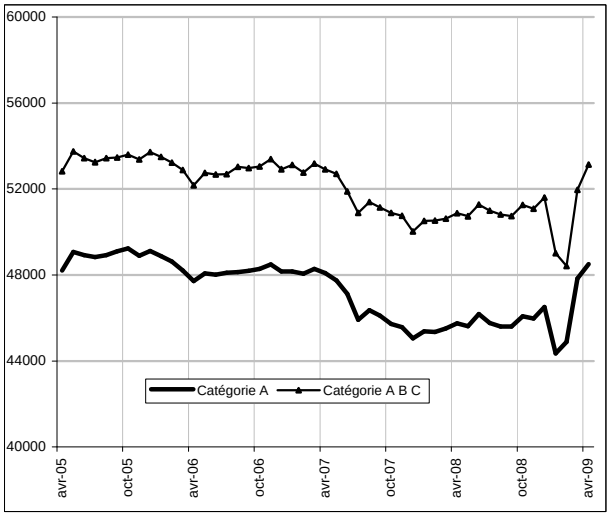

Le nombre de demandeurs d'emploi de catégorie A inscrits à Pôle emploi s'établit à 48 510 en Guadeloupe fin avril 2009. Ce nombre augmente de 1,4 % par rapport à fin mars 2009 (soit +670). Sur un an, il est en hausse de 6,0 %.
France entière, le nombre de demandeurs d'emploi inscrits en catégorie A augmente de 2,4 % par rapport à fin mars 2009 (+23,8 % sur un an).

Le nombre de demandeurs d'emploi de catégories A, B, C inscrits à Pôle emploi s'établit à 53 140 en Guadeloupe fin avril 2009. Ce nombre croît de 2,3 % (soit +1 170) au mois d'avril. Sur un an, il augmente de 4,4%.
France entière, le nombre de demandeurs d'emploi inscrits en catégories A, B, C augmente de 2,6 % par rapport à fin mars 2009 (+15,9 % sur un an).

Demandeurs d'emploi inscrits en fin de mois à Pôle emploi en catégories A et A, B, C *Unités : nombre et %*

Données CVS	Avril 2008	Mars 2009	Avril 2009	Variation sur un mois	Variation sur un an
Guadeloupe et Îles du Nord					
Catégorie A (actes positifs de recherche d'emploi, sans emploi)	45 760	47 840	**48 510**	1,4	6,0
Catégories A, B, C (actes positifs de recherche d'emploi)	50 880	51 970	**53 140**	2,3	4,4
Pour mémoire :					
France entière (CVS-CJO)					*Unités : milliers et %*
Catégorie A (actes positifs de recherche d'emploi, sans emploi)	2 180,5	2 634,6	**2 698,7**	2,4	23,8
Catégories A, B, C (actes positifs de recherche d'emploi)	3 267,1	3 688,0	**3 785,6**	2,6	15,9

Source : STMT - Pôle emploi, Dares. Calculs des cvs : DTEFP Guadeloupe / SEPES, Dares.

Les données concernent les demandeurs d'emploi inscrits en fin de mois à Pôle emploi.
La notion de demandeurs d'emploi inscrits à Pôle emploi est une notion différente de celle de chômeurs au sens du Bureau International du Travail (BIT) : certains demandeurs d'emploi ne sont pas chômeurs au sens du BIT et inversement certains chômeurs ne sont pas inscrits à Pôle emploi.
Au-delà des évolutions du marché du travail, différents facteurs peuvent affecter les données relatives aux demandeurs d'emploi : modification du suivi et de l'accompagnement des demandeurs d'emploi, comportement d'inscription des demandeurs d'emploi…
À partir de février 2009, les demandeurs d'emploi sont présentés selon de nouveaux regroupements (catégories A, B, C, D, E). Les données correspondant aux anciennes catégories (catégories 1, 2, 3, 4, 5, 6, 7, 8) sont présentées, pour une période transitoire, en annexe de la publication.
L'ensemble des définitions figurent dans les encadrés 1 et 2, pages 9 et 10.

1 - DEMANDEURS D'EMPLOI PAR DEPARTEMENT

Demandeurs inscrits en fin de mois à Pôle emploi en catégorie A dans les DOM

Unités : nombre et %

Données CVS	Avril 2008	Mars 2009	Avril 2009	Variation sur un mois	Variation sur un an
Guadeloupe	45 760	47 840	**48 510**	1,4	6,0
Martinique	34 508	36 461	**37 417**	2,6	8,4
Guyane	12 972	13 964	**14 309**	2,5	10,3
Réunion	nd	nd	**nd**	-	-
Total Dom (hors Réunion)	93 240	98 265	**100 236**	2,0	7,5

Source : STMT - Pôle emploi, Dares. Calculs des cvs : DRTEFP Guadeloupe / SEPES.

Demandeurs inscrits en fin de mois à Pôle emploi en catégories A, B, C dans les DOM

Unités : nombre et %

Données CVS	Avril 2008	Mars 2009	Avril 2009	Variation sur un mois	Variation sur un an
Guadeloupe	50 880	51 970	**53 140**	2,3	4,4
Martinique	40 216	40 973	**42 477**	3,7	5,6
Guyane	14 273	15 343	**15 700**	2,3	10,0
Réunion	nd	nd	**nd**	-	-
Total Dom (hors Réunion)	105 369	108 286	**111 317**	2,8	5,6

Source : STMT - Pôle emploi, Dares. Calculs des cvs : DRTEFP Guadeloupe / SEPES.

2.a - DEMANDEURS D'EMPLOI PAR SEXE ET TRANCHE D'ÂGE
Catégorie A

En Guadeloupe, le nombre de demandeurs d'emploi de catégorie A augmente au mois d'avril 2009 de 2,0 % pour les hommes (+6,8 % sur un an) et de 1,0 % pour les femmes (+5,4 % sur un an). Le nombre de demandeurs d'emploi de catégorie A de moins de 25 ans est en hausse de 1,6 % en avril (+5,6 % sur un an). Le nombre de ceux âgés de 25 à 49 ans croît de 1,1 % (+3,2 % sur un an) et le nombre de ceux de 50 ans et plus augmente de 2,7 % (+22,1 % sur un an).

Unités : nombre et %

Demandeurs d'emploi inscrits en fin de mois à Pôle emploi en catégorie A

Données CVS	Avril 2008	Mars 2009	Avril 2009	Variation sur un mois	Variation sur un an
Guadeloupe et Îles du Nord					
Hommes	18 400	19 280	**19 660**	2,0	6,8
Femmes	27 360	28 560	**28 850**	1,0	5,4
Moins de 25 ans	5 560	5 780	**5 870**	1,6	5,6
Entre 25 et 49 ans	34 040	34 740	**35 120**	1,1	3,2
50 ans et plus	6 160	7 320	**7 520**	2,7	22,1
Hommes de moins de 25 ans	2 470	2 570	**2 650**	3,1	7,3
Hommes de 25 à 49 ans	13 190	13 460	**13 680**	1,6	3,7
Hommes de 50 ans et plus	2 740	3 250	**3 330**	2,5	21,5
Femmes de moins de 25 ans	3 090	3 210	**3 220**	0,3	4,2
Femmes de 25 à 49 ans	20 850	21 280	**21 440**	0,8	2,8
Femmes de 50 ans et plus	3 420	4 070	**4 190**	2,9	22,5
Ensemble de la catégorie A	45 760	47 840	**48 510**	1,4	6,0

Source : STMT - Pôle emploi, Dares. Calculs des cvs : DTEFP Guadeloupe / SEPES.

Par sexe *(cvs)*

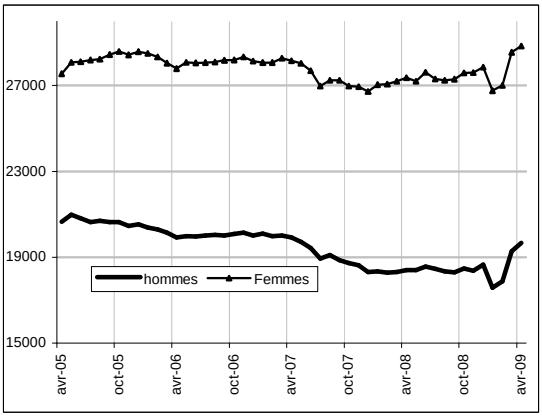

Moins de 25 ans *(cvs)*

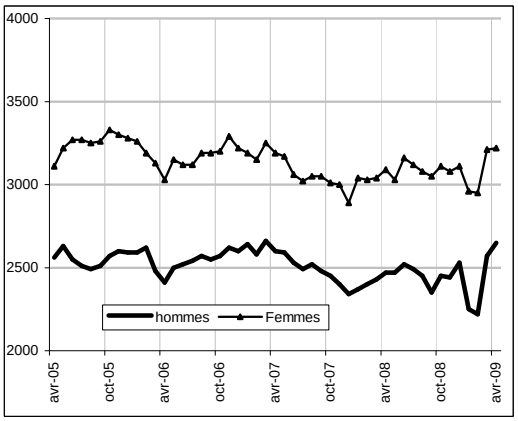

Entre 25 et 49 ans *(cvs)*

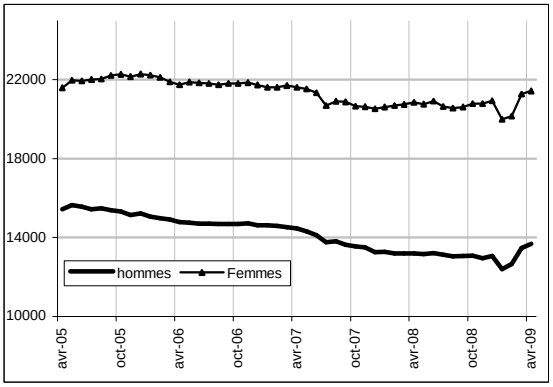

50 ans et plus *(cvs)*

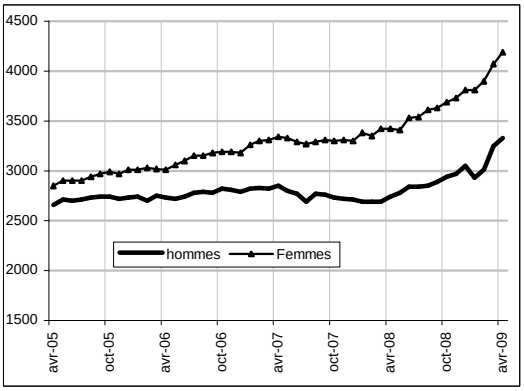

2.b - DEMANDEURS D'EMPLOI PAR SEXE ET TRANCHE D'ÂGE
Catégorie A B C

Parmi l'ensemble des demandeurs d'emploi de catégories A, B, C, en Guadeloupe, le nombre d'hommes augmente de 3,1 % en avril (+4,9 % sur un an) et le nombre de femmes est en hausse de 1,7 % (+4,1 % sur un an). Le nombre de demandeurs d'emploi de catégories A, B, C de moins de 25 ans s'accroît de 3,0 % en avril (+4,7 % sur un an). Le nombre de ceux de 25 à 49 ans augmente de 1,9 % (+1,5 % sur un an). Le nombre de demandeurs d'emploi de catégories A, B, C de 50 ans et plus augmente de 3,3 % (+20,6 % sur un an).

Unites : nombre et %

Demandeurs d'emploi inscrits en fin de mois à Pôle emploi en catégories A, B, C

Données CVS	Avril 2008	Mars 2009	Avril 2009	Variation sur un mois	Variation sur un an
Guadeloupe et Îles du Nord					
Hommes	20 140	20 500	**21 130**	3,1	4,9
Femmes	30 740	31 470	**32 010**	1,7	4,1
Moins de 25 ans	5 990	6 090	**6 270**	3,0	4,7
Entre 25 et 49 ans	38 060	37 900	**38 630**	1,9	1,5
50 ans et plus	6 830	7 980	**8 240**	3,3	20,6
Hommes de moins de 25 ans	2 660	2 690	**2 810**	4,5	5,6
Hommes de 25 à 49 ans	14 550	14 400	**14 800**	2,8	1,7
Hommes de 50 ans et plus	2 930	3 410	**3 520**	3,2	20,1
Femmes de moins de 25 ans	3 330	3 400	**3 460**	1,8	3,9
Femmes de 25 à 49 ans	23 510	23 500	**23 830**	1,4	1,4
Femmes de 50 ans et plus	3 900	4 570	**4 720**	3,3	21,0
Ensemble des catégories A, B, C	50 880	51 970	**53 140**	2,3	4,4

Source : STMT - Pôle emploi, Dares. Calculs des cvs : DTEFP Guadeloupe / SEPES.

Par sexe *(cvs)*

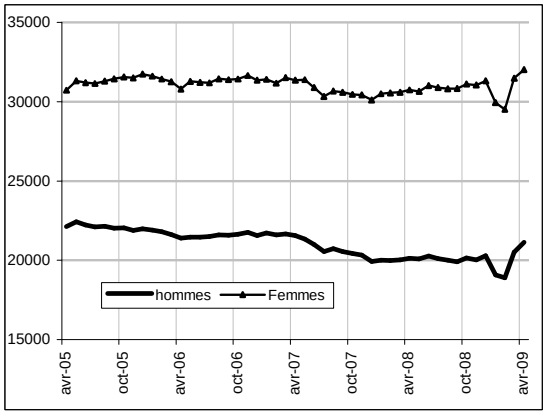

Moins de 25 ans *(cvs)*

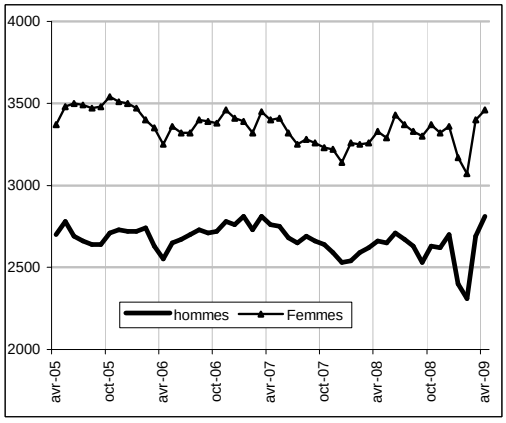

Entre 25 et 49 ans *(cvs)*

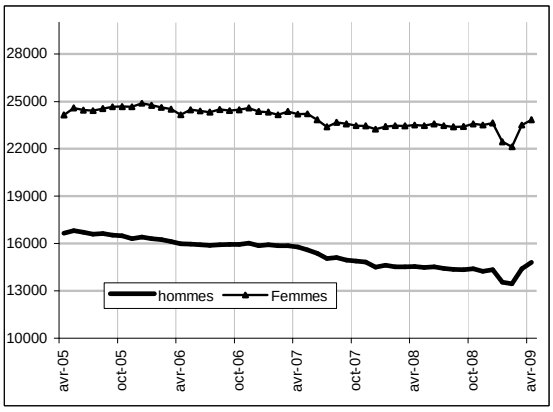

50 ans et plus *(cvs)*

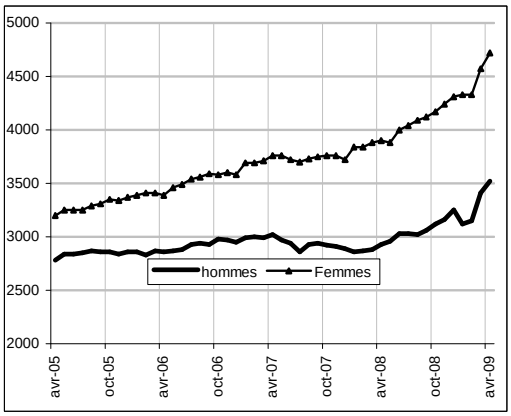

3 - ANCIENNETÉ D'INSCRIPTION SUR LES LISTES DES DEMANDEURS D'EMPLOI

En Guadeloupe, le nombre de demandeurs d'emploi de catégories A, B, C inscrits à Pôle emploi depuis plus d'un an augmente de 3,9 % sur un an. Le nombre d'inscrits depuis moins d'un an est en hausse de 5,0 % sur un an.

Ancienneté d'inscription sur les listes des demandeurs d'emploi inscrits en fin de mois à Pôle emploi en catégories A, B, C

Unités :nombre, milliers et %

Données CVS	Avril 2008	Mars 2009	Avril 2009	Variation sur un mois	Variation sur un an
Guadeloupe et Îles du Nord					
Moins de 1 an	25 100	25 550	**26 360**	**3,2**	5,0
Plus d'un an	25 780	26 420	**26 780**	**1,4**	3,9
Part des demandeurs d'emploi inscrits depuis plus d'un an (%)	50,7	50,8	**50,4**	-0,4 pt	-0,3 pt
Pour mémoire :					
France entière (CVS-CJO)	1071,2	1131,7	**1153,3**	**1,9**	7,7
Part des demandeurs d'emploi inscrits depuis plus d'un an (%)	32,1	29,9	29,7	-0,2 pt	-2,3 pt

Source : STMT - Pôle emploi, Dares. Calculs des cvs : DTEFP Guadeloupe / SEPES.

Demandeurs d'emploi inscrits depuis plus d'un an
(données CVS)

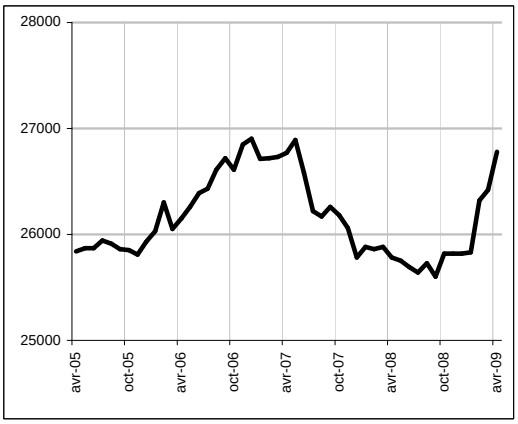

4 - FLUX D'ENTRÉE ET DE SORTIE

En Guadeloupe, les entrées à Pôle Emploi en catégories A, B, C augmentent de 7,9 % sur un an. Le nombre d'inscriptions à Pôle emploi est en augmentation sauf pour les motifs autres licenciements (-13,2 %) et démissions (-14,2 %).

A contrario, le nombre total des sorties de catégories A, B, C diminue en Guadeloupe de -8,9 % sur un an. Seuls les motifs pour autres cas et changement d'ALE augmentent (respectivement +11,1 % et +8,1 % sur un an).

Entrées à Pôle emploi par motif (catégories A, B, C)

Données brutes	Avril 2008	Avril 2009	Répartition des motifs en %	Variation sur un an
Guadeloupe et Îles du Nord				
Fins de contrat à durée déterminée	715	**809**	54,5	13,1
Fins de mission d'interim	74	**91**	6,1	23,0
Licenciements économiques (1)	183	**212**	14,3	15,8
Autres licenciements	296	**257**	17,3	-13,2
Démissions	127	**109**	7,3	-14,2
Premières entrées	486	**618**	41,6	27,2
Reprises d'activité	114	**176**	11,9	54,4
Autres cas	2 760	**2 858**	192,6	3,6
Ensemble	4 755	**5 130**	345,7	7,9
Pour mémoire : en milliers				
France entière (CVS-CJO)	471,7	**540,3**	-	14,5

Source : STMT - Pôle emploi, Dares.
(1) : Y compris fins de conventions de conversion, de PAP anticipés et de CRP.

Sorties de Pôle emploi par motif (catégories A, B, C)

Données brutes	Avril 2008	Avril 2009	Répartition des motifs en %	Variation sur un an
Guadeloupe et Îles du Nord				
Reprises d'emploi déclarées	493	**481**	11,8	-2,4
Entrées en stage	102	**85**	2,1	-16,7
Arrêts de recherche (maternité, maladie, retraite) :	161	**107**	2,6	-33,5
- dont dispenses de recherche d'emploi (DRE)	42	**7**	0,2	-83,3
- dont maladies	65	**51**	1,3	-21,5
Cessations d'inscription pour défaut d'actualisation	3176	**2 849**	70,1	-10,3
Changement d'ALE	148	**160**	3,9	8,1
Radiations administratives	50	**15**	0,4	-70,0
Autres cas	332	**369**	14,7	11,1
Ensemble	4462	**4 066**	161,8	-8,9
Pour mémoire : en milliers				
France entière (CVS-CJO)	462,6	**438,3**	-	-5,3

Source : STMT - Pôle emploi, Dares.

5 - OFFRES D'EMPLOI COLLECTÉES PAR PÔLE EMPLOI

Les offres d'emploi collectées par Pôle emploi diminuent en Guadeloupe de 19,1 % sur un an. Cette baisse concerne les offres d'emplois durables (plus de 6 mois, -29,1 %) et celles d'emplois temporaires (1 à 6 mois, -41,7 %). En revanche, les offres d'emplois occasionnelles (moins d'un mois) augmentent très fortement.

En avril, les offres d'emploi satisfaites diminuent de 26,7 % sur un an. La baisse est de 29,7 % pour les offres d'emplois durables et de 54,3 %, pour les offres d'emplois temporaires. Quant aux offres satisfaites d'emplois occasionnels, leur nombre progresse de 754,5 % sur un an.

Offres d'emploi collectées par Pôle emploi — Unités : nombre et %

Données brutes	Avril 2008	Avril 2009	Variation sur un an
Guadeloupe et Îles du Nord			
- Emplois durables (plus de 6 mois) (1)	969	**687**	-29,1
- Emplois temporaires (1 à 6 mois)	576	**336**	-41,7
- Emplois occasionnels (moins d'1 mois)	12	**237**	1875,0
Ensemble	1 557	**1 260**	-19,1
Pour mémoire : en milliers			
France entière (CVS-CJO)	312,3	**232,0**	-25,7

Sources : Pôle emploi, Dares.

(1) : Y compris les offres sur contrat "nouvelles embauches" pour les mois de 2008.

Offres d'emploi satisfaites — Unités : nombre et %

Données brutes	Avril 2008	Avril 2009	Variation sur un an
Guadeloupe et Îles du Nord			
- Emplois durables (plus de 6 mois) (1)	859	**604**	-29,7
- Emplois temporaires (1 à 6 mois)	530	**242**	-54,3
- Emplois occasionnels (moins d'1 mois)	22	**188**	754,5
Ensemble	1411	**1034**	-26,7
Pour mémoire : en milliers			
France entière (CVS-CJO)	285,6	**212,6**	-25,6

Sources : Pôle emploi, Dares.

(1) : Y compris les offres sur contrat "nouvelles embauches" pour les mois de 2008.

ANNEXE

Demandeurs d'emploi inscrits en fin de mois à Pôle emploi par catégorie

Unité : nombre et %

	Avril 2008	Mars 2009	Avril 2009	Variation sur un mois	Variation sur un an
Données CVS					
Guadeloupe et Îles du Nord					
Catégories A, B, C	50 880	51 970	**53 140**	2,3	4,4
- dont catégorie A	45 760	47 840	**48 510**	1,4	6,0
- dont catégorie 1 (pour mémoire)	41 600	43 510	**44 080**	1,3	6,0
Données brutes					
Guadeloupe et Îles du Nord					
Catégories A, B, C	50 552	51 670	52 852	2,3	4,5
- Catégorie 1	41 194	43 121	43 689	1,3	6,1
- Catégorie 2	4 433	4 470	4 479	0,2	1,0
- Catégorie 3	1 566	1 650	1 869	13,3	19,3
- Catégorie 6	2 916	2 101	2 445	16,4	-16,2
- Catégorie 7	289	215	239	11,2	-17,3
- Catégorie 8	154	113	131	15,9	-14,9
- Dont catégorie A	45 064	47 207	47 826	1,3	6,1
- Catégorie 1 n'ayant exercé aucune activité réduite	39 474	41 462	41 870	1,0	6,1
- Catégorie 2 n'ayant exercé aucune activité réduite	4 107	4 153	4 160	0,2	1,3
- Catégorie 3 n'ayant exercé aucune activité réduite	1 483	1 592	1 796	12,8	21,1
- Dont catégorie B	2 129	2 034	2 211	8,7	3,9
- Catégorie 1 ayant exercé une activité réduite	1 720	1 659	1 819	9,6	5,8
- Catégorie 2 ayant exercé une activité réduite	326	317	319	0,6	-2,1
- Catégorie 3 ayant exercé une activité réduite	83	58	73	25,9	-12,0
- Dont catégorie C	3 359	2 429	2 815	15,9	-16,2
- Catégorie 6	2 916	2 101	2 445	16,4	-16,2
- Catégorie 7	289	215	239	11,2	-17,3
- Catégorie 8	154	113	131	15,9	-14,9
Catégories D, E	3 187	3 040	3 252	7,0	2,0
- Catégorie D (catégorie 4)	948	982	1 111	13,1	17,2
- Catégorie E (catégorie 5)	2 239	2 058	2 141	4,0	-4,4
Catégories A, B, C, D, E	53 739	54 710	56 104	2,5	4,4

Source : STMT - Pôle emploi, Dares. Calculs des cvs : DTEFP Guadeloupe / SEPES.

Pour mémoire :
Les demandes d'emploi de catégories 1 à 3 recensent les personnes n'ayant pas exercé une activité réduite de plus de 78 heures dans le mois et qui souhaitent un contrat à durée indéterminée à temps plein (catégorie 1), à durée indéterminée à temps partiel (catégorie 2) ou à durée déterminée temporaire ou saisonnier (catégorie 3). De façon analogue, les demandes d'emploi de catégories 6 à 8 recensent les personnes ayant exercé une activité réduite de plus de 78 heures dans le mois selon le type de contrat envisagé : à durée indéterminée à plein temps (catégorie 6), à durée indéterminée à temps partiel (catégorie 7) ou à durée déterminée temporaire ou saisonnier (catégorie 8).
Les demandes d'emploi de catégories 4 et 5 recensent les personnes non immédiatement disponibles et qui ne sont pas tenues d'accomplir des actes positifs de recherche d'emploi : elles sont soit en stage, formation, maladie, etc. (catégorie 4), soit en emploi à la recherche d'un autre emploi (catégorie 5).

Encadré 1 - Sources et définitions

Demandeurs d'emploi inscrits en fin de mois à Pôle emploi

Les demandeurs d'emploi sont des personnes qui sont inscrites à Pôle emploi, organisme issu de la fusion entre l'ANPE et le réseau des Assédic.

Catégories de demandeurs d'emploi

Les demandeurs d'emploi inscrits à Pôle emploi sont regroupés en différentes catégories. Conformément aux recommandations du rapport du Cnis sur la définition d'indicateurs en matière d'emploi, de chômage, de sous-emploi et de précarité de l'emploi (septembre 2008), la Dares et Pôle emploi présentent à des fins d'analyse statistique les données sur les demandeurs d'emploi inscrits à Pôle emploi en fonction des catégories suivantes :
- catégorie A : demandeurs d'emploi tenus de faire des actes positifs de recherche d'emploi, sans emploi ;
- catégorie B : demandeurs d'emploi tenus de faire des actes positifs de recherche d'emploi, ayant exercé une activité réduite courte (i.e. de 78 heures ou moins au cours du mois) ;
- catégorie C : demandeurs d'emploi tenus de faire des actes positifs de recherche d'emploi, ayant exercé une activité réduite longue (i.e. de plus de 78 heures au cours du mois) ;
- catégorie D : demandeurs d'emploi non tenus de faire des actes positifs de recherche d'emploi (en raison d'un stage, d'une formation, d'une maladie…), sans emploi ;
- catégorie E : demandeurs d'emploi non tenus de faire des actes positifs de recherche d'emploi, en emploi (par exemple : bénéficiaires de contrats aidés).

Dans les fichiers administratifs de Pôle emploi, huit catégories de demandeurs d'emploi sont utilisées (catégories 1 à 8). Ces catégories ont été définies par arrêté (arrêté du 5 février 1992 complété par l'arrêté du 5 mai 1995). Jusqu'au mois de février 2009, les publications étaient fondées sur ces catégories. Le tableau suivant présente la correspondance entre les catégories utilisées à des fins de publication statistique à partir de mars 2009 et les catégories administratives auxquelles Pôle emploi a recours dans sa gestion des demandeurs d'emploi :

Catégories statistiques	Catégories administratives
Catégorie A	Catégories 1, 2, 3 hors activité réduite
Catégorie B	Catégories 1, 2, 3 en activité réduite
Catégorie C	Catégories 6, 7, 8
Catégorie D	Catégorie 4
Catégorie E	Catégorie 5
Catégories A, B, C	Catégories 1, 2 ,3, 6, 7, 8

La situation réelle au regard de l'emploi des demandeurs d'emploi peut, dans certains cas, ne pas correspondre à la catégorie dans laquelle ils sont enregistrés : si cette correspondance est contrôlée pour les demandeurs d'emploi indemnisés, il n'en est pas de même des demandeurs d'emploi non indemnisés.

Les entrées et les sorties des listes de Pôle emploi sont enregistrées pour l'ensemble A, B, C et non au niveau de chacune des catégories A, B ou C.

Ancienneté sur les listes de Pôle emploi

Du fait du mode d'enregistrement des entrées et des sorties, il n'est pas possible de calculer l'ancienneté en catégorie A (respectivement B ou C) ou la durée passée sans discontinuité dans la catégorie A (respectivement B ou C).

De manière conventionnelle, un demandeur d'emploi qui est resté inscrit plus de 12 mois sur les listes de Pôle emploi (i.e. son ancienneté sur les listes est supérieure à 1 an) peut être qualifié de demandeur d'emploi de longue durée. S'il est inscrit depuis plus de 24 mois, il est considéré comme étant demandeur d'emploi de très longue durée.

Motifs d'entrée et de sortie des listes de Pôle emploi pour les catégories A, B, C

Les flux d'entrée et de sortie des listes sont présentés suivant différents motifs.
Parmi les motifs d'entrée :
- les premières entrées correspondent aux cas où la demande d'emploi est enregistrée alors que la personne se présente pour la première fois sur le marché du travail, notamment lorsqu'elle vient d'achever ses études ou lorsqu'elle était auparavant inactive ;
- le motif de reprise d'activité comprend à la fois le cas où le demandeur d'emploi cherche à reprendre une activité après une interruption d'au moins six mois et, depuis octobre 2005, les cas où l'entrée sur les listes de Pôle emploi a lieu suite à une sortie de stage ou à une fin de congé de maladie ou maternité ;

Encadré 1 - Sources et définitions (suite)

Les motifs de sortie des listes de Pôle emploi sont mal connus dans les fichiers administratifs. En particulier, dans les statistiques publiées ici, les reprises d'emploi déclarées sous-estiment le nombre de reprises réelles d'emploi. En effet, chaque mois, de nombreux demandeurs d'emploi sortent des listes parce qu'ils n'ont pas actualisé leur situation mensuelle en fin de mois (ils sont alors enregistrés dans le motif « cessation d'inscription pour défaut d'actualisation ») ou à la suite d'une radiation administrative, par exemple pour non réponse à convocation. Or, une partie de ces demandeurs d'emploi a en fait retrouvé un emploi. L'enquête trimestrielle Sortants de Pôle emploi et de la Dares fournit une estimation de la part des sorties réelles pour reprise d'emploi.

Les offres d'emploi collectées et satisfaites à Pôle emploi

Pôle emploi collecte des offres d'emploi auprès des entreprises. Une partie d'entre elles sont satisfaites. Les statistiques comptabilisent comme satisfaite une offre pour laquelle l'employeur a trouvé une personne pour occuper le poste proposé, indépendamment de la façon dont il a réussi à le pourvoir (grâce à Pôle emploi ou par un autre moyen). Les offres collectées et satisfaites publiées ici sont classées suivant trois types :
- les offres d'emploi durable, pour des contrats de plus de six mois ;
- les offres d'emploi temporaire, pour des contrats compris entre un et six mois ;
- les offres d'emploi occasionnel, pour des contrats de moins d'un mois.

Les rapprochements entre les offres et les demandes d'emploi doivent être faits avec précaution dans la mesure où une partie des besoins de recrutement des entreprises ne donne pas lieu au dépôt d'une offre auprès de Pôle emploi et ce dans des proportions qui peuvent varier selon la qualification de l'emploi, le secteur d'activité ou la taille de l'entreprise.

Méthodologie de correction des variations saisonnières

La méthodologie adoptée pour corriger les séries publiées ici se décompose en deux étapes détaillées ci-après. Les estimations des cœfficients de variations saisonnières sont réalisées sur la période allant de janvier 1996 à décembre 2008. Les coefficients saisonniers sont projetés sur l'ensemble de l'année 2009, de sorte que la campagne de traitement statistique des séries n'a lieu qu'une seule fois par an, au mois de février, quand toutes les données de l'année antérieure sont disponibles.

<u>1ème étape : correction des variations saisonnières</u>
Les séries publiées ici sont marquées par des phénomènes récurrents, de type saisonniers, qui ne reflètent pas des mouvements de nature économique. Il est nécessaire d'en faire abstraction pour analyser les fluctuations purement conjoncturelles de ces séries : il faut raisonner sur des données corrigées des variations saisonnières (cvs).
La cvs est appliquée aux données préalablement corrigées des jours ouvrables. Elle permet d'éliminer la composante saisonnière de chaque série pour ne garder que les composantes liées à la tendance (i.e. à l'évolution de long terme de la série), au cycle (i.e. aux fluctuations de court terme) et à certaines irrégularités (fluctuations résiduelles non périodiques).

<u>2ème étape : mise cohérence des différentes ventilations</u>
Les séries désaisonnalisées sont mises en cohérence, de sorte que la somme de séries désaisonnalisées soit égale à la série désaisonnalisée de la somme des séries brutes.